프롬프트 엔지니어링

교육 과정 개요

1

프롬프트 엔지니어링 개요

LLM 기본 원리, 프롬프트 설계 기초.

2

답변 형식 최적화 기법

출력 제어, 사고 유도 전략.

3

맥락과 제약 조건 활용

컨텍스트 주입, 다단계 질의 기법.

4

응용 사례 연구

실무 활용 프롬프트 패턴.

5

최신 기법 및 주의사항

최신 연구 동향, 윤리적 고려사항.

프롬프트 엔지니어링 개요

LLM의 작동 원리

다음 토큰 예측 방식

- LLM은 문장을 한 번에 '생각해서' 내놓는 게 아니라, **이전 단어들을 보고 다음 단어를 확률적으로 예측**하며 이어 붙여감.
- **예:** "I love ... → you(0.7), it(0.2), running(0.1)" 확률 그래프

사례

- **넷플릭스 자막 번역 자동화**: AI 번역기가 대사 중 "bank"라는 단어를 만났을 때, 앞뒤 맥락에 따라 "은행"으로 번역할지 "강둑"으로 번역할지 확률 계산.
- **아마존 Alexa**: 사용자가 "turn on the..."라고 말하면, 다음 토큰 후보로 "light", "TV", "music" 등을 고려하여 가장 가능성 높은 명령어로 실행.
- **MS Office Copilot**: "회의 내용을 요약해줘"라고 했을 때, Copilot은 긴 회의록 내에서 중요한 발언(맥락상 핵심이 되는 부분)에 더 높은 가중치를 두고 요약문 생성.
- **카카오 Brain KoGPT**: 한국어 문장에서 "사과"라는 단어가 과일인지, 기업(Apple)인지 구분할 때 문맥 기반으로 정확히 해석.

LLM의 다음 토큰 예측 기법

1

빔 서치 / 샘플링 기법

- 단순히 확률이 가장 높은 단어만 선택하지 않고, 빔 서치(여러 후보 동시 탐색)나 샘플링(확률 분포 활용)으로 창의적인 답변을 생성
- 예: “나는 은행에 간다”를 번역할 때 Beam Search로 “I go to the bank” / “I’m going to the bank” 후보들을 동시에 평가 후, 확률적으로 가장 자연스러운 문장을 선택

2

Temperature, Top-k, Top-p 샘플링

- **Temperature**: 확률 분포를 날카롭게 또는 평평하게 조정
- **Top-k**: 상위 k개의 후보만 고려
- **Top-p:** 누적 확률 p 이내의 후보만 고려
- 예:
  - **넷플릭스 추천 자막**: 정확도가 중요한 경우 Temperature를 낮춤.
  - **유튜브 자동 캡션**: 자연스러운 흐름과 다양성 필요 → Top-p 샘플링 활용

3

실시간 음성 비서

- 대화형 AI는 입력을 끝까지 기다리지 않고 **실시간으로 토큰 단위 예측**을 이어감
- 예:
  - **구글 어시스턴트**: 사용자가 “navigate to...”라고 말하는 순간 이미 “home”, “work”, “nearest gas station” 같은 토큰 후보를 계산해 빠르게 응답.
  - **애플 Siri**: 사용자의 발화를 다 듣기 전에 예측 시작 → 반응 속도 개선

4

긴 문맥 예측 한계

- 초반 입력이 많아질수록 모델은 뒤로 갈수록 초반 맥락을 잊을 수 있음.
- 예:
  - **법률/계약서 요약**: 수십 페이지 문서를 넣으면 앞부분 조건이 반영되지 않고 뒷부분만 강조되는 경우 발생 → 기업들은 “Chunking + Retrieval” 방식으로 보완.

5

도메인 특화 LLM

- 일반 LLM은 범용 확률을 따르지만, 도메인 특화 모델은 특정 단어 후보의 확률을 강화.
  - 예:
  - **BloombergGPT**: 금융 데이터 특화 → “Fed” 다음 단어 후보는 “interest rate”가 일반 모델보다 훨씬 높은 확률.
  - **의료 LLM (Mayo Clinic 연구)**: “heart” 다음 단어 후보로 “attack”보다 “disease” 또는 “failure” 같은 전문용어가 더 높게.

프롬프트 엔지니어링: 정의와 필요성

> "The hottest new programming language is English"
>
> - Andrej Karpathy

전통 방식과 차이점

검색 엔진: 키워드 중심, 기존 정보 검색

프로그래밍: 명확한 문법·규칙 기반 실행

프롬프트 엔지니어링: 자연어로 의도 전달, 새 콘텐츠 생성

프롬프트 엔지니어링 영향

- 생산성 향상: 반복 작업 자동화, 초안 생성 시간 단축
- 창의적 확장: 아이디어 발상, 다양한 관점 제시
- 정보 가공: 복잡 데이터 이해 쉬운 형태로 변환
- 문제 해결: 단계적 사고 유도, 문제 분석

기본 전략: RCI-O 프레임워크

1

Role (역할)

모델에 특정 역할 부여

예: "데이터 분석 전문가"

Context (맥락)

배경 정보 제공

예: "소매업체 분기별 매출 데이터"

Instruction (지시)

구체적인 작업 지시

예: "전년 대비 성장률 계산 및 추세 분석"

Output Format (출력 형식)

원하는 응답 형식 지정

예: "표와 그래프로 표현"

RCI-O 프레임워크는 AI와 효과적 소통을 위한 구조화된 접근 방식. 각 요소 조합 시 더 정확하고 유용한 응답 도출 가능.

실습: 다양한 출력 형식 활용

동일 정보를 다양한 형식으로 출력하는 프롬프트 예시:

목록 형태

"한국 주요 IT 기업 5개 목록 형태. 각 기업 주요 사업 분야도 함께 설명."

표 형태

"한국 주요 IT 기업 5개 표 형태 정리. 열: '기업명', '설립연도', '주요 사업 분야', '시가총액'으로 구성."

JSON 형태

"한국 주요 IT 기업 5개 정보 JSON 형식 제공. 각 기업별 name, founded_year, main_business, market_cap 필드 포함."

코드 블록

"한국 주요 IT 기업 5개 파이썬 딕셔너리 리스트로 만들고 판다스 데이터프레임 변환 코드 작성."

실습 과제: 위 프롬프트 실제 AI 모델에 입력 후 출력 결과 차이점 분석해봐.

실습: 다양한 톤으로 변환하기

기본 질문

"인공지능이 경제에 미치는 영향 설명."

톤 변형 프롬프트

- **초등학생 대상:** "초등학생이 이해할 수 있도록 쉬운 단어와 비유 사용, 인공지능이 경제에 미치는 영향 설명."
- **전문가 보고서:** "경제학자 보고서 형식, 학술 용어 및 데이터 활용, 인공지능이 거시경제 지표와 노동 시장에 미치는 영향 분석."

추가 변형 예시

- **스토리텔링:** "미래 직장인의 하루를 묘사하는 짧은 이야기로 AI가 경제와 일상에 미친 변화 보여주기."
- **대화형:** "인공지능 전문가와 경제학자 대화 형식으로 AI의 경제적 영향 논의."
- **뉴스 기사:** "2023년 최신 동향 반영 뉴스 기사 형식으로 AI 경제적 영향 다루기."

실습 과제: 동일 주제에 대해 다양한 톤의 프롬프트 작성, 결과물의 언어적 특성과 정보 전달 방식 차이 비교.

실습: 프롬프트 수정을 통한 품질 개선

초기 프롬프트

"미세 플라스틱에 대해 알려줘."

문제점: 너무 일반적이고 모호함. 원하는 정보의 깊이와 범위가 불분명해.

1차 개선

"미세 플라스틱이 해양 생태계에 미치는 영향을 설명해줘."

개선점: 주제를 구체화했지만, 출력 형식과 깊이가 아직 불명확해.

최종 프롬프트

"환경 과학자로서, 최근 5년간 발표된 연구 결과를 바탕으로 미세 플라스틱이 해양 생태계에 미치는 영향을 분석해줘. 다음 항목을 포함해: 1) 주요 오염원, 2) 생물축적 메커니즘, 3) 해양 생물종별 영향, 4) 인간 건강 관련 위험성. 500자 내외의 요약과 이어서 자세한 분석을 제공해줘."

개선점: RCI-O 프레임워크 적용 - 역할, 맥락, 구체적 지시사항, 출력 형식 모두 명시

실습 과제: 관심 주제에 대한 기본 프롬프트를 작성한 후, 단계적으로 개선해 봐. 각 단계에서 응답의 품질 변화를 관찰하고 기록해.

답변 형식 최적화

출력 제어 기법

구조화된 목록

"다음 내용 5개 명확한 단계로 나눠 설명. 각 단계는 번호와 제목 붙이기."

표 형식

"다음 정보 표로 정리. 열은 '전략', '장점', '단점', '적용 사례'로 구성. 각 행은 다른 마케팅 전략 나타내기."

JSON 포맷

"다음 정보 유효한 JSON 형식으로만 응답. 다른 설명 포함하지 말 것. JSON 스키마는 다음과 같음: ..."

코드 블록

"파이썬 코드로 다음 작업 수행 함수 작성. 코드는 실행 가능해야 하고, 주석 포함."

출력 형식 명확히 지정하면 정보 구조화와 후속 처리 용이. 특히 데이터 분석이나 자동화 작업에서 중요한 기법.

요약/확장/단계적 답변 전략

요약 전략

- **한 줄 요약:** "한 문장으로 핵심 요약."
- **계층적 요약:** "먼저 한 문장으로 요약 후, 3개 단락으로 세부 내용 전개."
- **핵심어 추출:** "이 텍스트의 핵심 개념 5개 키워드로 추출."

대상자 맞춤 설명

- **아이 대상:** "초등학교 3학년 아이에게 설명하듯 쉽게 풀어줘."
- **비전문가:** "이 분야에 사전 지식 없는 사람도 이해할 수 있게 설명해."
- **경영진:** "CEO에게 보고하는 형식으로 핵심 내용과 비즈니스 영향 강조해."

단계적 사고 유도

문제: "서울에서 부산까지 자동차로 이동 시 필요한 예상 연료비 계산."

프롬프트: "다음 단계로 나눠 생각해: 1) 서울-부산 거리 추정, 2) 평균 연비 가정, 3) 현재 연료 가격 고려, 4) 최종 비용 계산. 각 단계 가정과 계산 과정을 모두 보여줘."

핵심 포인트: 단계적 접근은 복잡한 문제 체계적으로 해결, 사고 과정 투명하게 만들어.

Few-shot, Zero-shot, Chain-of-Thought(CoT)

Zero-shot 학습

예시 없이 직접 지시만으로 응답 유도

예: "다음 문장이 긍정적인지 부정적인지 분류해줘: '이 제품은 기대했던 것보다 성능이 좋지 않네.'"

Few-shot 학습

몇 가지 예시를 제공하여 패턴 학습 유도

예: "다음 문장들을 긍정/부정으로 분류해줘:
'정말 맛있어' -> 긍정
'별로야' -> 부정
'기대했던 것보다 성능이 좋지 않네' -> ?"

Chain-of-Thought (CoT)

사고 과정을 단계별로 드러내도록 유도

예: "다음 수학 문제를 단계별로 풀어줘. 각 단계의 이유와 계산 과정을 모두 설명해줘: '15명이 참석하는 모임에서 모든 사람이 서로 악수를 한다면, 총 몇 번의 악수가 이루어질까?'"

효과: CoT 프롬프팅은 복잡한 추론 문제에서 정확도를 크게 향상시킴. 특히 수학적 문제 해결이나 논리적 분석에 효과적.

실습: 다양한 출력 형식 변환

주어진 데이터:

2023년 1분기 부서별 매출 정보 - 마케팅: 1.2억원, 영업: 3.5억원, 서비스: 2.8억원, R&D: 0.8억원

목록 형식 프롬프트

"2023년 1분기 부서별 매출 정보를 금액이 높은 순서대로 불릿 목록으로 정리하기. 각 항목에는 부서명, 매출액, 전체 대비 비율을 포함하기."

표 형식 프롬프트

"2023년 1분기 부서별 매출 정보를 표로 정리하기. 열은 '부서', '매출액(억원)', '비율(%)', '순위'로 구성하고, 매출액 기준 내림차순으로 정렬하기."

JSON 형식 프롬프트

"2023년 1분기 부서별 매출 정보를 JSON 형식으로 변환하기. 각 부서는 객체로 표현하고, department, revenue, percentage, rank 필드를 포함해야 함. 응답은 유효한 JSON만 포함해야 함."

실습 과제: 위 프롬프트를 사용하여 응답을 생성한 후, 각 형식의 장단점과 적합한 사용 상황을 분석해보기.

실습: 긴 기사 요약 전략

긴 기사나 문서를 다양한 방식으로 요약하는 프롬프트 예시:

3줄 요약

"기사를 정확히 3줄로 요약. 각 줄은 기사의 다른 주요 측면 포함."

초등학생용 설명

"기사 내용을 초등학교 4학년 학생이 이해하도록 쉬운 단어, 짧은 문장으로 설명. 어려운 개념은 일상 비유 사용."

경영진 보고서용 요약

"바쁜 경영진을 위한 요약 보고서로 기사 변환. 핵심 포인트, 비즈니스 영향, 향후 전망 포함. 5개 이내 글머리 기호로 정리."

응용 아이디어: 이 접근법은 학술 논문, 기술 문서, 법률 텍스트 등 다양한 복잡한 콘텐츠에 매우 유용. 학습이나 업무 관련 문서에 적용해볼 것.

실습: Chain-of-Thought 프롬프트 설계

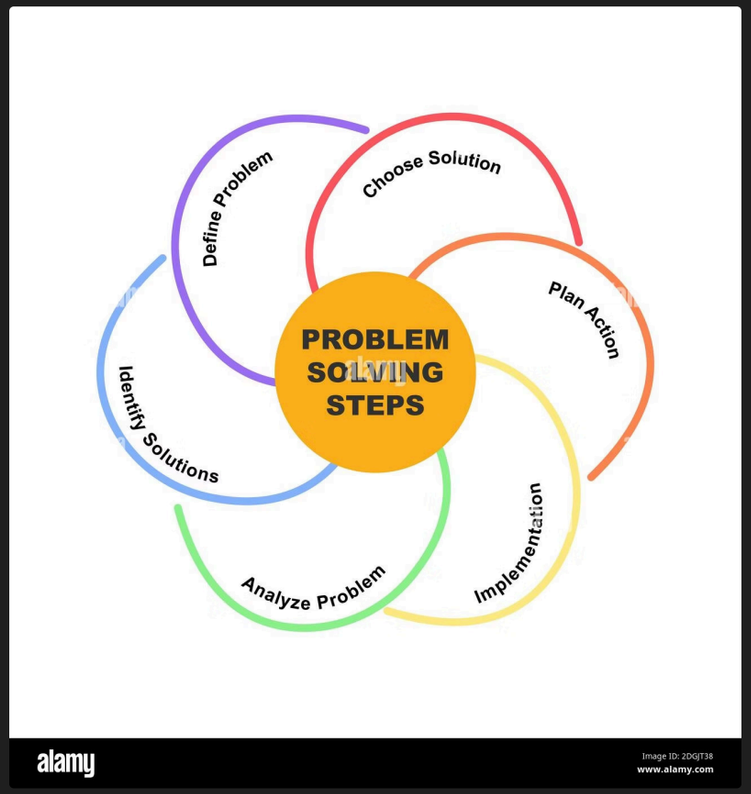

문제 예시

"한 학급에 30명 학생이 있어. 이 중 남학생은 여학생보다 6명 많음. 남학생과 여학생은 각각 몇 명인가?"

Zero-shot 프롬프트

"위 문제의 답을 구해봐."

Chain-of-Thought 프롬프트

"위 문제를 단계별로 풀어줘. 각 단계에서 어떤 방정식을 세우는지, 어떤 논리로 접근하는지 자세히 설명해. 최종 답을 구하기 전에 중간 과정을 모두 보여줘."

더 복잡한 CoT 프롬프트 예시

"위 문제를 풀기 위해 변수를 정의하고, 방정식을 세워봐. 남학생 수를 x, 여학생 수를 y라고 할 때, 주어진 조건으로부터 어떤 방정식이 성립하는지 단계별로 설명해줘. 이 방정식을 어떻게 풀 수 있는지 자세히 보여주고, 최종 답을 확인해봐."

실습 과제: 다양한 난이도의 수학 문제나 논리 퍼즐에 CoT 프롬프트를 적용해보고, 일반 프롬프트와의 정확도 차이를 비교해봐.

맥락과 제약 조건 활용

컨텍스트 주입 기법

사전 정보 제공

AI에게 배경 지식이나 특정 정보를 미리 제공하여 더 정확한 응답을 유도한다.

예: "당신은 한국의 중소기업 정책에 대한 전문가. 특히 2023년에 발표된 '중소기업 혁신성장 5개년 계획'의 내용을 잘 알고 있음. 이 계획의 주요 지원 프로그램과 예산 규모를 설명해줘."

맥락 유지 전략

대화 내에서 이전 정보를 참조하여 일관성 있는 응답을 유도한다.

예: "이전 대화에서 우리는 디지털 마케팅 전략에 대해 논의했어. 특히 소셜 미디어 광고와 SEO 최적화가 중요하다고 언급했지. 이러한 전략을 소규모 온라인 쇼핑몰에 적용할 때 구체적인 실행 계획을 세워줘."

가설 시나리오 설정

특정 상황이나 조건을 가정하여 그에 맞는 분석이나 제안을 요청한다.

예: "가상의 식품 배달 스타트업이 서울 강남 지역에서 서비스를 시작한다고 가정해봐. 이 회사는 건강식 도시락을 전문으로 하며, 주 타겟은 바쁜 직장인이야. 이 상황에서 효과적인 초기 마케팅 전략을 제안해줘."

핵심 원칙: 양질의 맥락 정보를 제공할수록 AI는 더 관련성 높고 정확한 응답을 생성할 수 있음. 필요한 정보를 명확히 제공하되, 불필요한 세부사항으로 혼란을 주지 않도록 균형을 맞추는 것이 중요.

스타일, 톤, 길이 제약

스타일과 톤 제약

- **공식 보고서:** "공식적이고 전문적인 어조로, 학술 참조와 데이터를 포함하여 작성."
- **마케팅 카피:** "설득력 있고 감성적인 어조로, 짧은 문장과 강한 호소력을 가진 표현 사용."
- **기술 문서:** "명확하고 간결한 언어로, 기술적 정확성 유지하며 설명."
- **스토리텔링:** "생생한 묘사와 감정적 연결 만드는 내러티브 스타일로 작성."

길이 제약

- **글자 수 제한:** "500자 이내 답변."
- **단락 구조:** "3개 짧은 단락으로 구성. 각 단락은 다른 측면 다룸."
- **계층적 구조:** "1문장 요약, 3개 핵심 포인트, 각 포인트별 2-3문장 설명으로 구성."
- **시간 기준:** "2분 내로 읽을 수 있는 분량으로 작성."

응용 팁: 다양한 제약 조건을 조합하여 특정 커뮤니케이션 목적에 맞는 맞춤형 콘텐츠 생성 가능. 예를 들어, "SNS용 짧은 마케팅 카피를 50자 이내로, 젊은 층을 타겟으로 한 유머러스한 톤으로 작성."

다단계 질의응답 (Decomposition Prompting)

기본 원리

복잡한 문제를 더 작고 관리하기 쉬운 하위 문제로 분해해 단계적으로 해결하는 접근법.

주요 이점

- 복잡한 질문 정확도 향상
- 체계적 사고 과정 유도
- 단계별 결과 검증 가능
- AI 문맥 한계 극복

적용 예시

복잡한 문제: "신제품 출시 마케팅 전략 수립"

분해된 접근법:

1. "먼저 타겟 고객층 정의"
2. "이 고객층 주요 니즈와 페인 포인트는 무엇인가?"
3. "이 제품 핵심 가치 제안은 무엇인가?"
4. "효과적 메시지 전달 채널은 무엇인가?"
5. "이 모든 요소를 종합한 통합 마케팅 전략 제시"

실무 적용: 전략 기획, 데이터 분석, 연구 설계, 콘텐츠 제작 등 복잡한 사고가 필요한 다양한 작업에 이 기법 적용 가능.

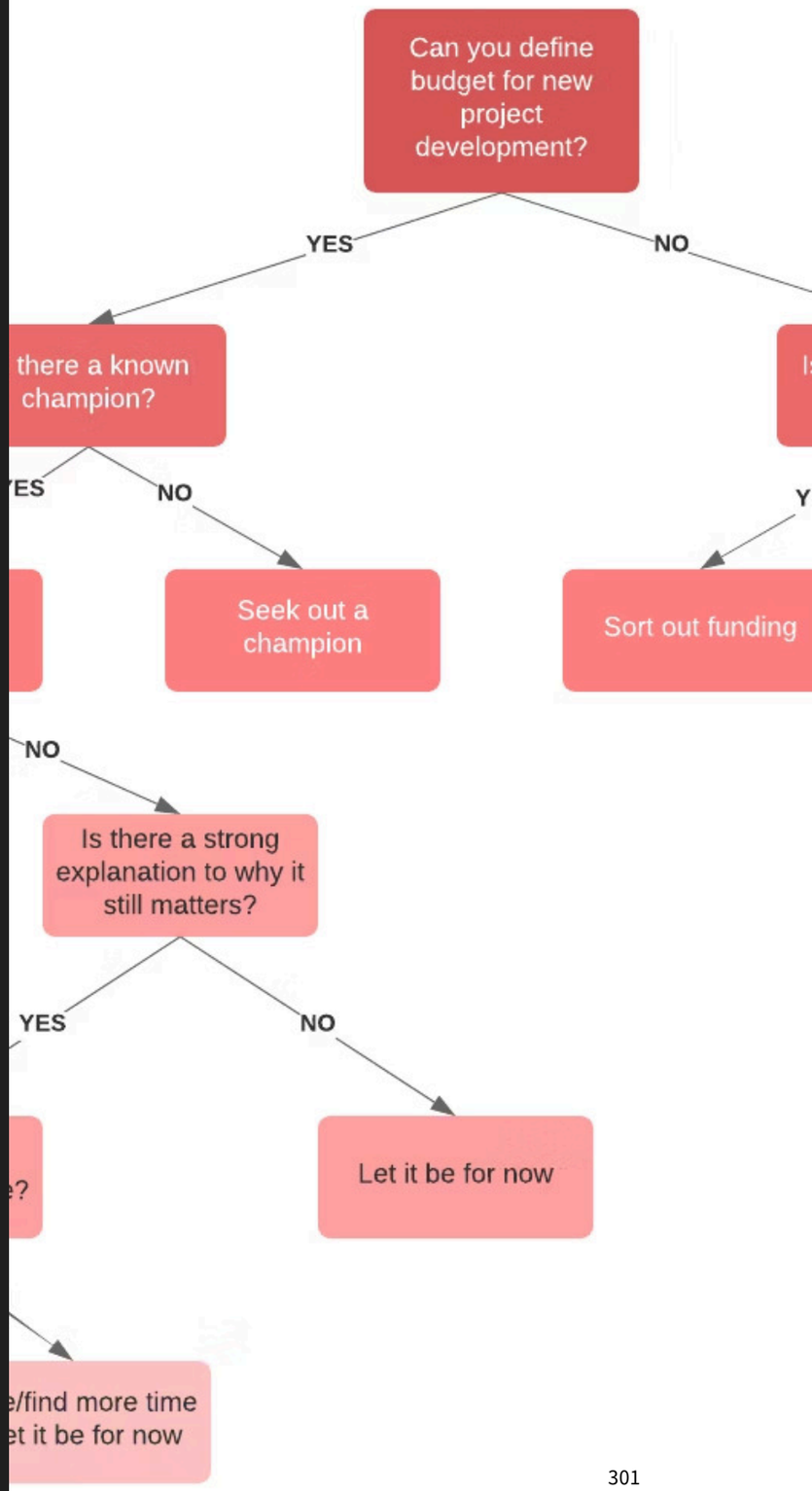

실습: 비즈니스 문제 단계적 분해

비즈니스 시나리오: 온라인 교육 플랫폼의 사용자 이탈률이 증가하는 문제를 해결해야 함.

1단계: 문제 정의

프롬프트: "온라인 교육 플랫폼에서 '사용자 이탈'을 어떻게 정의할 수 있는지 다양한 측면에서 설명해봐. 활동 중단, 구독 취소, 완료율 등 여러 관점을 고려해봐."

2단계: 원인 분석

프롬프트: "온라인 교육 플랫폼의 사용자 이탈 원인을 다음 카테고리별로 분석해봐: 1) 콘텐츠 품질 관련, 2) 사용자 경험/UI 관련, 3) 가격/가치 인식 관련, 4) 경쟁 환경 관련. 각 카테고리별로 가능한 원인과 그 원인을 뒷받침할 수 있는 데이터 포인트를 제안해봐."

3단계: 해결책 도출

프롬프트: "2단계에서 파악한 각 원인별로 실행 가능한 해결책을 제안해봐. 각 해결책은 1) 구현 난이도, 2) 예상 효과, 3) 필요한 리소스를 포함해야 함."

4단계: 실행 계획 수립

프롬프트: "우선순위가 높은 3가지 해결책에 대한 상세 실행 계획을 수립해봐. 각 계획은 타임라인, 필요한 팀/인력, 성공 지표, 잠재적 위험 요소 및 대응 방안을 포함해야 함."

실습 과제: 자신의 분야에서 자주 발생하는 복잡한 문제를 선택하고, 위와 같이 단계적으로 분해하는 프롬프트 시리즈를 설계해봐.

응용 사례

보고서 자동화

회의록 요약 프롬프트

"당신은 회의 내용을 간결하고 구조화된 보고서로 변환하는 전문가. 다음 회의 내용을 분석해:

1. 핵심 논의 사항 (3-5개 항목)
2. 주요 결정사항
3. 액션 아이템 (담당자와 기한 포함)
4. 후속 회의 계획

을 포함한 보고서로 변환해. 전체 길이는 1페이지 넘지 않아야 함."

데이터 기반 보고서 프롬프트

"마케팅 분석가로서, 다음 월간 성과 데이터를 경영진을 위한 보고서로 변환해:

[데이터 삽입]

보고서에는 다음 요소가 포함되어야 함:

1. 주요 지표 요약 및 전월 대비 변화
2. 성공적인 캠페인과 개선이 필요한 영역
3. 데이터에서 발견된 주요 트렌드와 인사이트
4. 다음 달을 위한 액션 플랜 제안

전문적이고 객관적인 톤으로 작성해."

응용 시나리오: 영업 보고서, 프로젝트 상태 업데이트, 연구 요약, 고객 피드백 분석 등 다양한 정형/비정형 데이터를 구조화된 보고서로 변환하는 데 활용 가능.

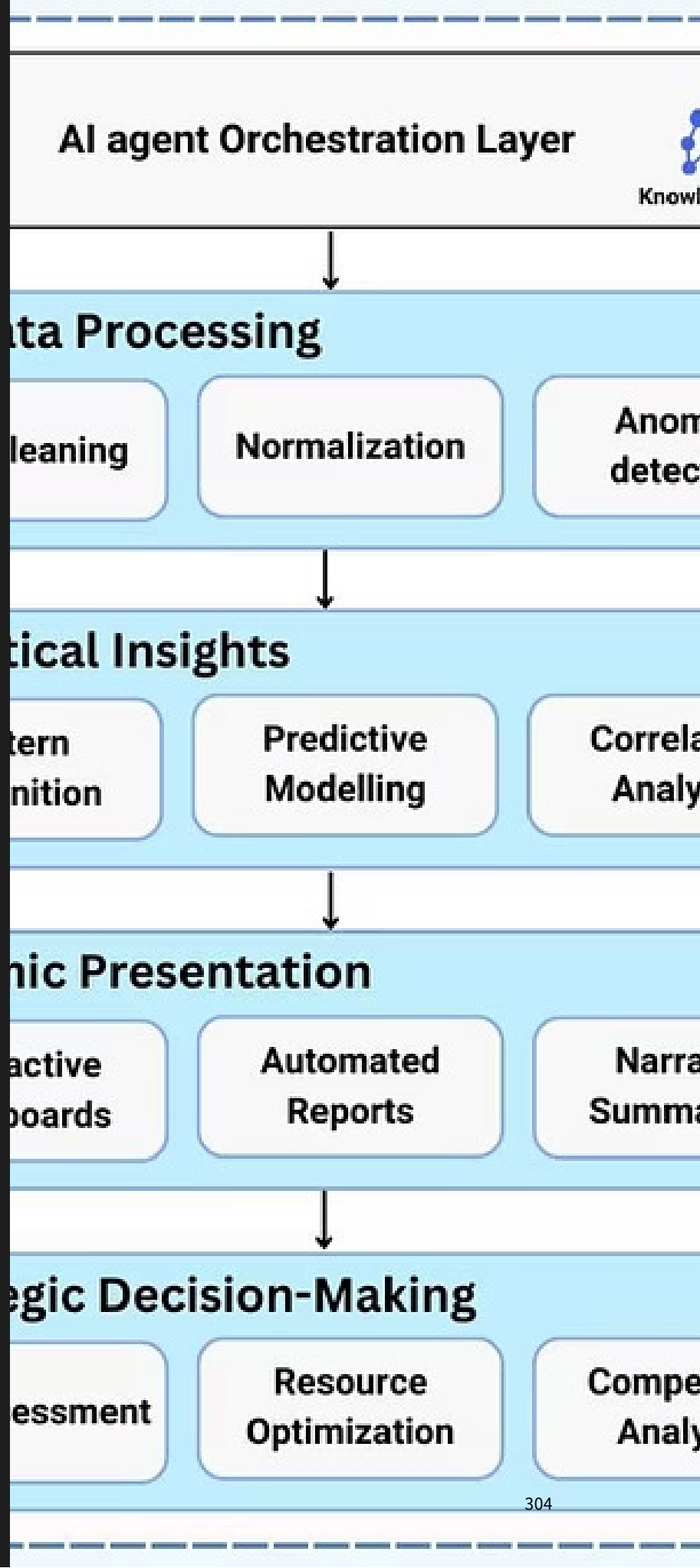

데이터 분석/시각화

데이터 분석 프롬프트

"데이터 분석가로서, 다음 고객 피드백 데이터를 분석해봐:

[데이터 삽입]

분석에는 다음 내용이 포함돼야 해:

1. 가장 자주 언급된 긍정적/부정적 키워드
2. 제품/서비스 카테고리별 만족도 점수
3. 시간에 따른 감성 변화 트렌드
4. 즉각적인 개선이 필요한 영역 식별

분석 결과는 명확한 인사이트와 함께 제시해줘."

시각화 코드 생성 프롬프트

"데이터 시각화 전문가로서, 다음 월별 매출 데이터를 시각화하는 파이썬 코드를 작성해줘:

[데이터 삽입]

다음 요구사항을 충족하는 코드를 제공해줘:

1. 월별 매출 추이를 보여주는 선 그래프
2. 부서별 매출 기여도를 보여주는 파이 차트
3. 전년 동기 대비 성장률을 시각화하는 바 차트
4. 그래프에는 적절한 제목, 레이블, 범례가 포함돼야 해

matplotlib 또는 seaborn 라이브러리를 사용하고, 코드에 주석을 포함해줘."

실무 적용: 이러한 프롬프트를 통해 복잡한 데이터셋에 대한 초기 분석을 빠르게 수행하고, 시각화를 위한 기본 코드를 생성할 수 있다. 특히 빠른 프로토타이핑이나 탐색적 데이터 분석에 유용하다.

교육/학습 설계

퀴즈 생성

"교육 전문가로서, '프롬프트 엔지니어링 기초' 퀴즈를 만들어줘. 다음 형식으로 10문제 생성해줘:

1. 객관식 문항 (4개 선택지, 1개의 정답)
2. 난이도 표시 (상/중/하)
3. 정답 및 해설

문제는 개념 이해, 응용 능력, 문제 해결 능력 고루 평가하도록 해."

교안 개발

"교육자로서, '데이터 시각화의 원칙' 주제에 대한 1시간 수업 계획을 개발해줘. 계획에 다음 포함:

1. 학습 목표 (3-5개)
2. 주요 개념 설명 (각 개념별 5-7분 분량)
3. 실습 활동 (15-20분 분량)
4. 평가 방법 (이해도 확인용)
5. 추천 참고 자료

대상은 대학교 3학년. 기초 통계 지식 보유."

학습 자료 요약

"학습 코치로서, 다음 기계학습 논문을 대학원생들이 핵심 개념을 빠르게 파악하도록 요약해줘:

[논문 내용 삽입]

요약에 다음 포함:

1. 핵심 연구 질문과 목적
2. 사용된 방법론의 혁신점
3. 주요 발견 및 결과
4. 연구의 한계점
5. 관련 분야에 대한 영향

전문용어는 유지하되, 복잡한 개념은 더 쉽게 설명해줘."

교육적 가치: 이런 프롬프트로 맞춤형 학습 자료를 빠르게 만들고, 학습자 필요에 맞춰 콘텐츠를 조정할 수 있어. 개인화된 학습 경험 제공에 매우 유용해.

코드 리뷰 및 자동 생성

코드 리뷰 프롬프트

"시니어 개발자로서, 다음 파이썬 코드를 리뷰해줘:

```
def calculate_total(items):
    total = 0
    for i in range(len(items)):
        total += items[i]['price'] * items[i]['quantity']
    return total
```

다음 측면에서 코드를 평가해줘:

1. 가독성 및 코드 스타일
2. 효율성 및 성능
3. 오류 처리 및 견고성
4. 파이썬 관행 준수 여부

개선을 위한 구체적인 제안과 리팩토링된 코드를 제공해줘."

에러 디버깅 프롬프트

"파이썬 디버깅 전문가로서, 다음 코드와 발생한 오류 메시지를 분석해줘:

```
def process_data(data_file):
    with open(data_file, 'r') as f:
        data = json.loads(f.read())

    results = []
    for item in data:
        result = item['value'] / item['count']
        results.append(result)

    return sum(results) / len(results)

# 오류 메시지:
# TypeError: division by zero
```

다음을 제공해줘:

1. 오류의 정확한 원인
2. 문제가 발생할 수 있는 시나리오
3. 해결 방법 (수정된 코드 포함)
4. 유사한 오류를 방지하기 위한 모범 사례

설명은 명확하고 교육적이어야 함."

개발 생산성: 이러한 프롬프트는 코드 품질 향상, 디버깅 시간 단축, 그리고 더 나은 코딩 관행 학습에 도움이 됨. 특히 주니어 개발자의 역량 강화에 유용함.

최신 기법 및 주의사항

최신 연구 기법

ReAct (Reason + Act)

추론(Reason)과 행동(Act)을 결합한 프롬프팅 기법. 모델이 단계적으로 사고하고 행동하도록 유도.

예시: "다음 문제를 해결. 각 단계에서 1) 현재 상황 분석 (Reason), 2) 어떤 행동 취할지 결정 (Act), 3) 결과 관찰. 최종 해결책 찾을 때까지 반복."

Tool-augmented Prompting

AI 모델이 외부 도구(계산기, 검색 엔진, 코드 실행기 등)를 활용하도록 유도하는 기법.

예시: "이 수학 문제 풀 때 필요하면 계산기 사용. 계산 필요 부분은 '계산: 123+456=' 형식으로 표현 후 결과 사용."

Retrieval-Augmented Generation (RAG)

외부 지식 소스에서 관련 정보 검색 후 응답 생성에 활용하는 기법.

예시: "다음 질문 답 위해 먼저 관련 정보 검색, 검색 결과 기반으로 종합 답변 제공. 검색 과정과 참고 정보 출처 명시."

실무 적용: 이 고급 기법들은 복잡한 문제 해결, 최신 정보 필요 질문, 다단계 의사결정 상황에 특히 유용. 기존 프롬프트 패턴과 결합하여 더 강력한 결과 기대 가능.

편향과 윤리적 이슈

AI의 편향 이해

- 데이터 편향: 학습 데이터에 내재된 사회적, 문화적 편향
- 알고리즘 편향: 모델 설계와 최적화 과정에서 발생
- 확증 편향: 프롬프트 자체에 포함된 가정이나 편향

민감한 정보 처리

- 개인정보 입력 자제: 실명, 연락처, 위치 등 최소화
- 의료/법률 자문의 한계 인식: 전문가 검토 필수
- 보안 정보 유출 위험: 기밀 정보 입력 금지

윤리적 프롬프트 설계

1. 다양한 관점 고려: "다양한 시각에서 이 문제 분석"
2. 균형 잡힌 정보 요청: "이 주제 찬반 논거 모두 제시"
3. 검증 가능성 강조: "신뢰할 수 있는 출처 기반 정보만 제공"
4. 한계 인정: "이 답변의 불확실성이나 한계점도 함께 설명"

지속적 평가와 개선

프롬프트와 응답을 정기적으로 검토하여 의도하지 않은 편향이나 문제점 식별 및 개선 과정 필요.

핵심 원칙: AI를 책임감 있게 활용하려면 기술적 역량뿐만 아니라 윤리적 고려사항에 대한 이해도 중요. 특히 교육, 채용, 의료, 법률 등 민감한 분야에서는 더욱 신중한 접근 필요.